

Instalación Pinpad Vx690 sobre W7-64B.

- Instalación en PC con Pinpad Vx810 configurado:

1. Configurar el Pinpad Vx810 ya instalado en un puerto distinto al COM9, seleccionando en el administrador de dispositivos el puerto correspondiente a: **Vx810...** -> **Propiedades** -> **Configuración de puertos** -> **Opciones Avanzadas...**

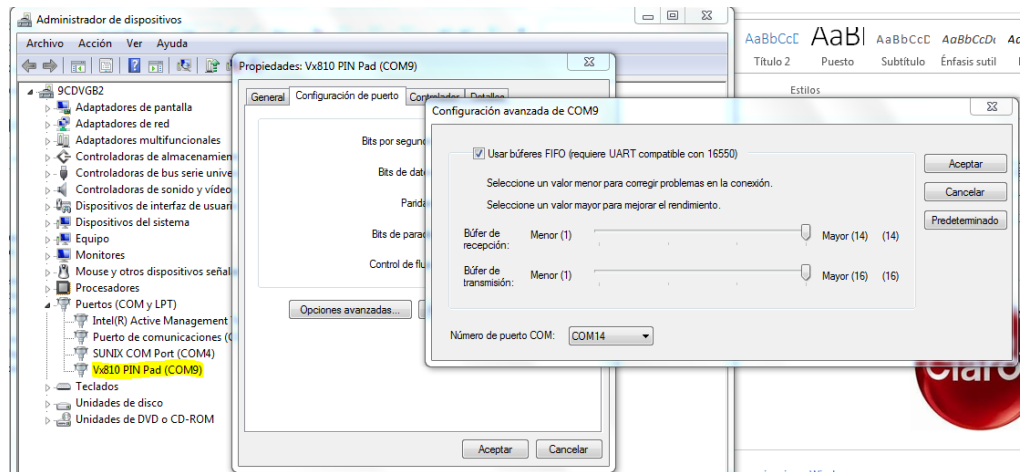

2. Instalar el Driver del Pinpad Vx690 de 64 Bits
"VerifoneUnifiedDriverInstaller64.msi" próximamente en Webcom sin desconectar el Pinpad Vx810 y validar que el COM9 NO este en uso al momento de instalar el Pinpad Vx690.

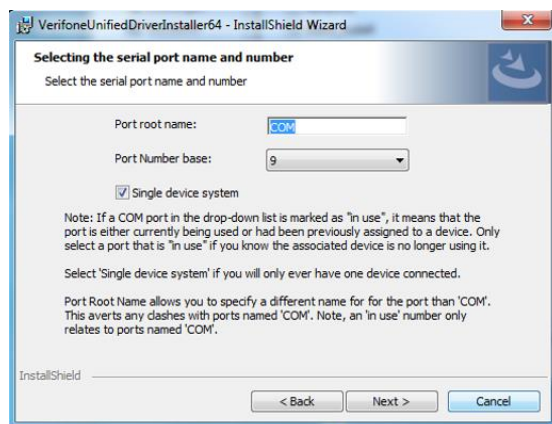

3. Desconectar el Pinpad Vx810 y conectar el nuevo Pinpad Vx690 en el mismo puerto, el sistema comenzara con la instalación del driver del Pinpad Vx690, se debe ***"Omitir el paso de obtener software de..."*** del proceso de instalación.

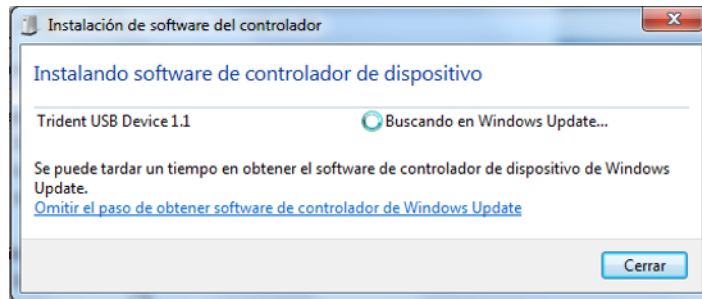

4. El Pinpad Vx690 debe quedar configurado en el puerto COM9



5. Ejecutar el archivo ***PINPAD_WINDOWS7_64B.exe***, validar que se creó la carpeta ***"C:\ClaroPinPad"*** con los siguientes archivos: ***"rxtxSerial.dll"*** y ***stealth-pinpad.properties"***
6. Verificar que la librería ***rxtxSerial.dll*** sea de 76 KB.
7. Verificar que el archivo ***"stealth-pinpad.properties"*** se encuentre de la siguiente manera:

Configuración del Generic Controller

#win xp

#pinpad.driver=ar.com.claro.drivers.sc5000.SC5000

#win7 64b

pinpad.driver=ar.com.claro.drivers.rxtx.RxTx

idleMessage=-- Claro AR --

parametros para la configuracion del PinPad SC5000#

sc5000.comPort=COM9

version1=vx810

version2=vx820,vx690

8. Cerrar todos los navegadores abiertos y vaciar la cache de Java desde **"Panel de control -> Java -> Configuración..."** antes de ingresar a Stealth.

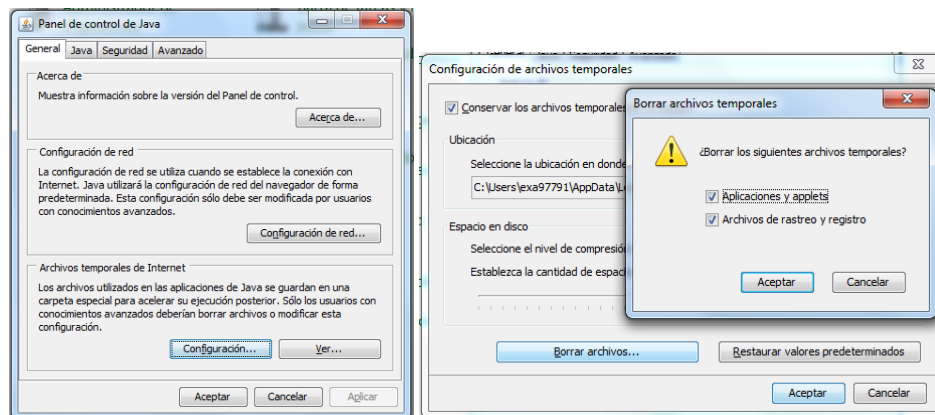

9. El sistema debe reconocer ambos dispositivos, debe ser posible realizar la lectura de los datos de las TC/TD desde Stealth intercambiando entre ambos Pinpads.

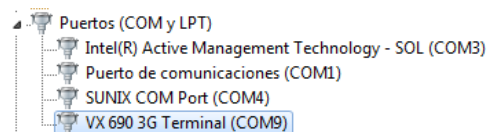
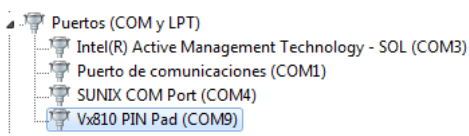

Nota: Solo puede estar conectado a la PC un solo pinpad a la vez.

- **Instalación en PC sin ningún dispositivo Pinpad instalado:**

1. Instalar el Driver del Pinpad Vx690 de 64 Bits

"VerifoneUnifiedDriverInstaller64.msi", que se encuentra en la carpeta **"Driver VX690\64"** validar que el COM9 NO este en uso al momento de instalar el Pinpad Vx690.

Se recomienda No conectar el dispositivo a la PC hasta que no se finalice con la instalación.

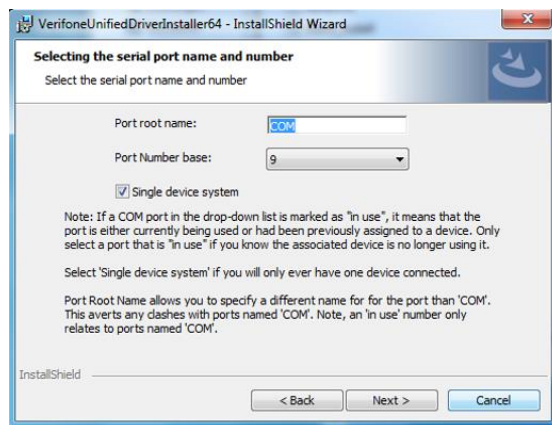

2. Conectar el Pinpad Vx690 en algún puerto USB, el sistema comenzara con la instalación del driver del Pinpad Vx690, se debe **"Omitir el paso de obtener software de..."** del proceso de instalación.

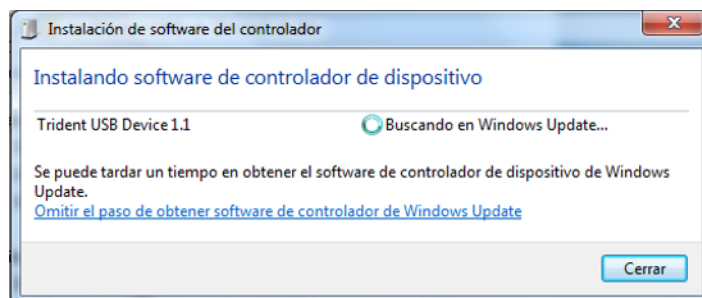

3. El Pinpad Vx690 debe quedar instalado en el puerto COM9

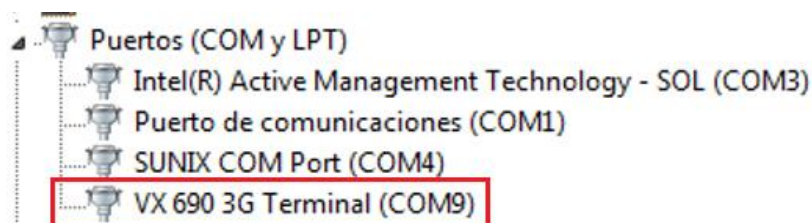

4. Ejecutar el archivo ***PINPAD_WINDOWS7_64B.exe***, validar que se creó la carpeta "***C:\ClaroPinPad***" con los siguientes archivos: "***rxtxSerial.dll*** y ***stealth-pinpad.properties***"
5. Verificar que la librería ***rxtxSerial.dll*** sea de 76 KB.
6. Verificar que el archivo "***stealth-pinpad.properties***" se encuentre de la siguiente manera:

Configuración del Generic Controller

#win xp

#pinpad.driver=ar.com.claro.drivers.sc5000.SC5000

#win7 64b

pinpad.driver=ar.com.claro.drivers.rxtx.RxTx

idleMessage=-- Claro AR --

parametros para la configuracion del PinPad SC5000#

sc5000.comPort=COM9

version1=vx810

version2=vx820,vx690

7. Agregar a la variable PATH del sistema la ruta "***C:\ClaroPinPad***", accediendo desde "***Configuración Avanzada del sistema -> Variables de entorno...***"

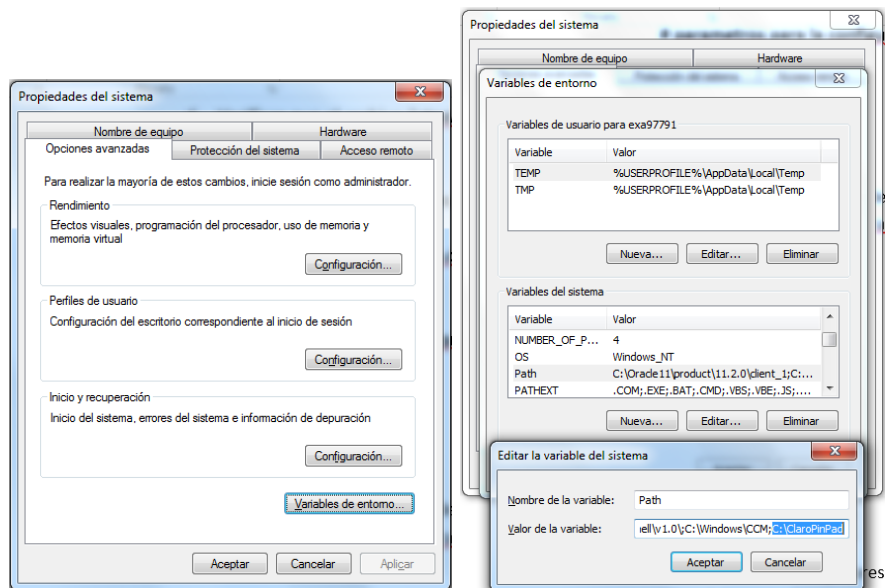

8. Cerrar todos los navegadores abiertos y vaciar la cache de Java desde ***“Panel de control -> Java -> Configuración...”*** antes de ingresar a Stealth.

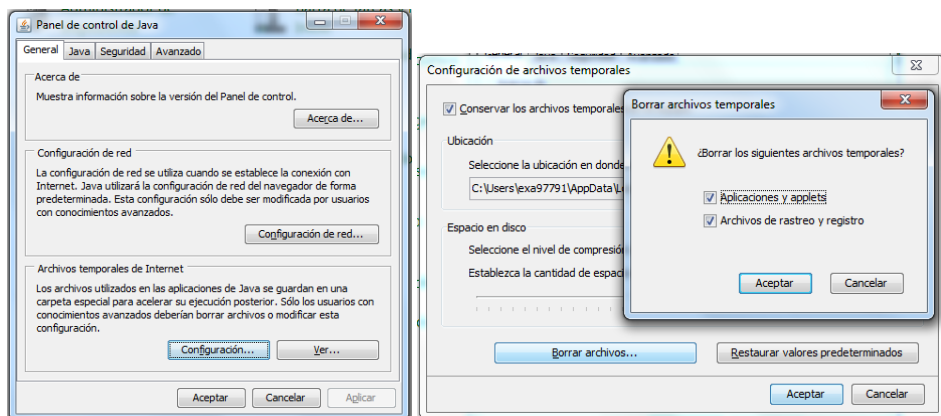

Importante:

La instalación debe realizarse sobre PCs con las siguientes características:

S.O:

Edición de Windows

Windows 7 Enterprise

Copyright © 2009 Microsoft Corporation. Reservados todos los derechos.

Service Pack 1

Tipo de sistema: Sistema operativo de 64 bits

Versión Java:

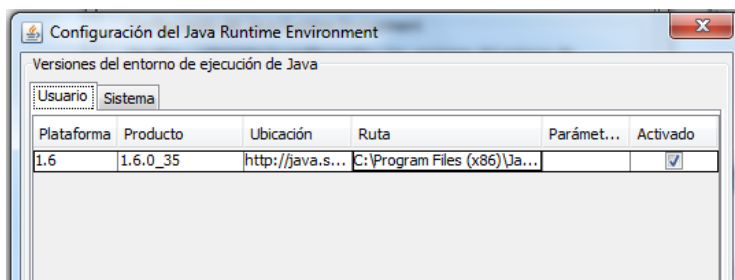

Navegador:

